creadors.

MEMÒRIA 2024

RESUM DE L'ACTIVITAT DE L'ANY

Índex

Introducció 2
Retrospectiva fins l'any 2024 3
Memòria 2024 6
Sòcies 6
Gestió de la Comissió de Comunicació 7
Desenvolupament Web 7
Imatge de l'associació 8
Xarxes Socials 10
Twitter / X 10
Instagram 10
TikTok 11
Twitch 11
Assistència a festivals, fires i esdeveniments. 11
Reunions 12
Butlletí, grups de Telegram i Discord 13
Discord 14
Programació 16
Altres programes i dinamitzacions 26
La Feina que no es veu 28
Trobades de reflexió i cohesió 28
Creafest 29
Creafest edició 2024 30
Projectes en execució 32
Valoració general de l'any 33

Introducció

Aquest ha estat el tercer any des de la constitució de l'associació on es reflecteixen tots els esforços del voluntariat i de la junta per tenir tota la documentació al dia i aconseguir tenir els objectius de l'associació cada dia més a prop.

Aquest document pretén donar visibilitat a aquests esforços, explicant les tasques desenvolupades que han donat lloc a programes comunitaris a Twitch, participacions a l'exterior, l'assoliment del Creafest i moltes altres activitats. Es procura adjuntar també dades objectives que ajuden a il·lustrar el resultat i valor d'allò que s'ha fet.

Aquest document no té altre propòsit que, deixar constància de la feina feta i posar en relleu i valorar l'esforç fet de forma completament altruista. Perquè l'associació i la comunitat és fruit de l'esforç de totes les persones que en formen part.

Retrospectiva fins l'any 2024

Ja fa tres anys que Creadors.TV ha estat fundada amb un procés atòpic en les organitzacions d'aquest caire. Fent retrospectiva, el procés es va fer a partir de reunir diferents persones de l'àmbit de la creació de contingut en català a les xarxes. Aquesta unió es feia a partir d'un grup de Telegram on els creadors poden intercanviar neguits i opinions en relació a la creació de contingut. El mateix grup també s'autodinamitzava les activitats fins el punt de crear comissions per poder organitzar-se i promocionar-se. Veient que la comunitat creixia, i amb ganes d'organitzar esdeveniments més grans, es va decidir constituir-se com a associació.

Quan una associació es constitueix com a tal, aquesta acostuma a fer-se a partir d'un petit grup de persones que esdevindran la junta directiva d'aquesta. En el nostre cas ha estat totalment diferent ja que érem un grup de més de 300 persones i això feia difícil saber qui constituirà la nova junta. Per aquest motiu es va decidir crear una junta fundacional que tan sols serviria per crear una associació en termes legals i aleshores es donaria un temps per poder-se fer sòcia de l'entitat i qui volgués formar part de la nova junta hi hauria al cap de poc unes noves eleccions. Això es va fer per poder-ho fer de forma legal i democràtica; d'aquesta manera es podien votar els socis sense intrusisme.

Amb aquesta premissa el passat 20 de Febrer del 2022 es va fer la primera assemblea General Ordinària (AGO) a través de Discord, un sistema poc convencional per aquest tipus de cerimònia però que per les necessitats de l'associació es va decidir emprar aquest canal per fer-ho el més accessible possible a totes les sòcies. Un cop fetes les

eleccions, la junta i l'organigrama de la associació va quedar de la següent manera:

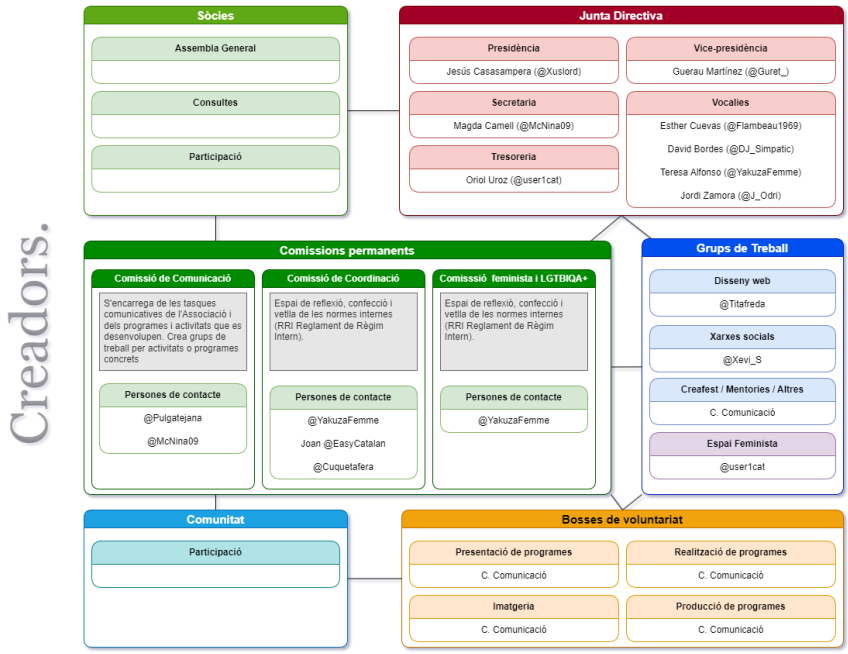

Durant aproximadament un any va regnar aquesta organització i va haver un creixement de l'associació en el seu impacte en l'entorn digital i català considerable, establint així el primer festival de creadors de contingut en català a Manresa (el Creafest). També va haver un nombre creixent d'activitat a les xarxes amb diversos programes a Twitch i participacions en diversos festivals i fires.

Conflictes personals dins la junta, no associats a la gestió de l'associació, van motivar la dimissió de la Secretària al càrrec Mabel Rodríguez a finals de l'any 2022, incorporant-se nous membres aprovats en una assemblea extraordinària durant desembre d'aquest mateix any. Així, per gestionar la convivència entre un grup tan gran de gent, que inclou la Comunitat de Creadors (aproximadament 300 persones) a més de les 60 persones associades durant el 2023, s'ha creat una comissió expressament dedicada a dissenyar un reglament de Règim Intern (RRI) i un cop aprovat per les persones associades, la constitució d'un equip escollit democràticament.

Ara en 2024 gaudim de nova junta, aquesta ha estat formada a partir de l'assemblea celebrada en el Febrer d'aquest mateix any. La nova junta està composta per:

President: Jesús Casasampera Muñoz

Vicepresident: Guerau Martínez

Tresorer: Marc Nicolich Salvat

Secretaria: Magda Camell

Vocals: Teresa Alfonso Gallego, Francesc Beltran, Jordi Bascuñana i Boix

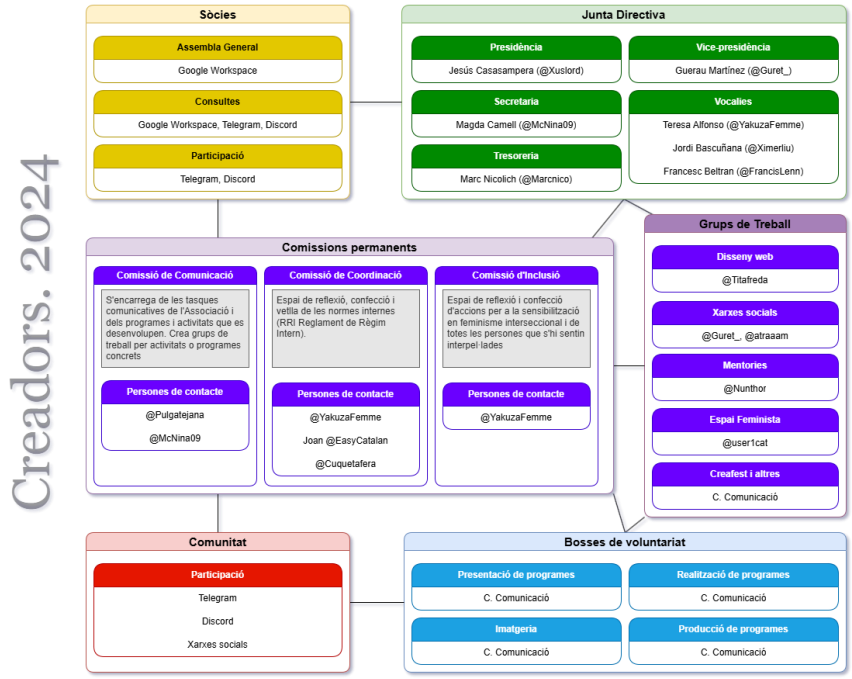

També en aquesta assemblea s'aproven els components de la Comissió de Coordinació, que vetlla pel compliment del RRI i gestiona els possibles consultes o conflictes que puguin sorgir i està formada per les següents persones associades:

Teresa Gallego - YakuzaFemme (membre de la Junta Directiva. 1 persona màxim)

Joan Piñol - Joan EasyCatalan

Marina Manzano – Cuquetafera

Memòria 2024

Sòcies

El recompte total d'enguany de persones associades durant 2024 és de 49.

A la primera AGO de l'any, com a punts a destacar, es van ratificar les noves incorporacions a la Junta Directiva i aprovar el RRI, reglament de règim intern..

Tots els membres associats gaudeixen d'un butlletí informatiu que poden rebre al mail on s'explica el què s'ha fet al mes anterior i el què es farà en el proper, a part, també poden accedir a un grup de Telegram i apartats de Discord exclusiu per a sòcies. Tanmateix la major importància de fer-se sòcia és poder participar en la presa de decisions que es duen a terme a l'AGO i donar suport al projecte.

Amb la recent unió amb la FAC, s'ha pogut gaudir d'una sèrie de descomptes en diferents activitats culturals.

Contínuament s'està treballant per donar més beneficis a les sòcies.

Gestió de la Comissió de Comunicació

Un total de 5 persones voluntàries amb diferents graus d'implicació, amb l'ajuda d'alguns membres de la Junta Directiva, gestionen les feines i activitats que es duen a terme durant tot l'any, com ara tota la cartellera dels programes i esdeveniments, textos de publicitat, confecció i enviament dels butlletins, coordinació d'esdeveniments especials, realització tècnica dels programes a emetre i organització del Creafest.

Personal voluntari de la Comissió de Comunicació:

Pulgatejana	Titafreda	Nunthor	Aspiaction
Francesc_BM	Marta Caricus	Ed_Caballer	Omit
Xuslord	Òscar Caricus	Uri1user	Wolfy fox
Guerau	Marti	Bascu	Darth Segador

Desenvolupament Web

S'està treballant per un nou web per visibilitzar els creadors de contingut en català. Aquesta porta en desenvolupament força temps de forma voluntària pel sòci Titafreda però aquest any amb la realització de la campanya "desbloqueja el català"s'ha recaptat 1000€ per poder pagar el seu desenvolupament que està essent exercit per dos membres de la Fundació d'ataneus de catalana al qual, creadors tv, hi està associaciada. S'estima que de cara el 2025, estigui finalitzada.

Tanmateix cal destacar que a la web actual, el TPV virtual està en funcionament i per tant ja es pot pagar quotes o fer donacions sense la necessitat de fer-ho per una transferència.

Imatge de l'associació

S'ha plantejat i aprovat una evolució de l'imatgeria de creadors eliminant el degradat del logotip i marcant uns colors que defineixin l'entitat. També s'ha definit una tipografia diferent que sigui més accessible per a tothom i eliminar la de pagament.

Per consultar el nou dossier d'imatge es pot fer a través del Drive de l'associació que es troba en aquest enllaç

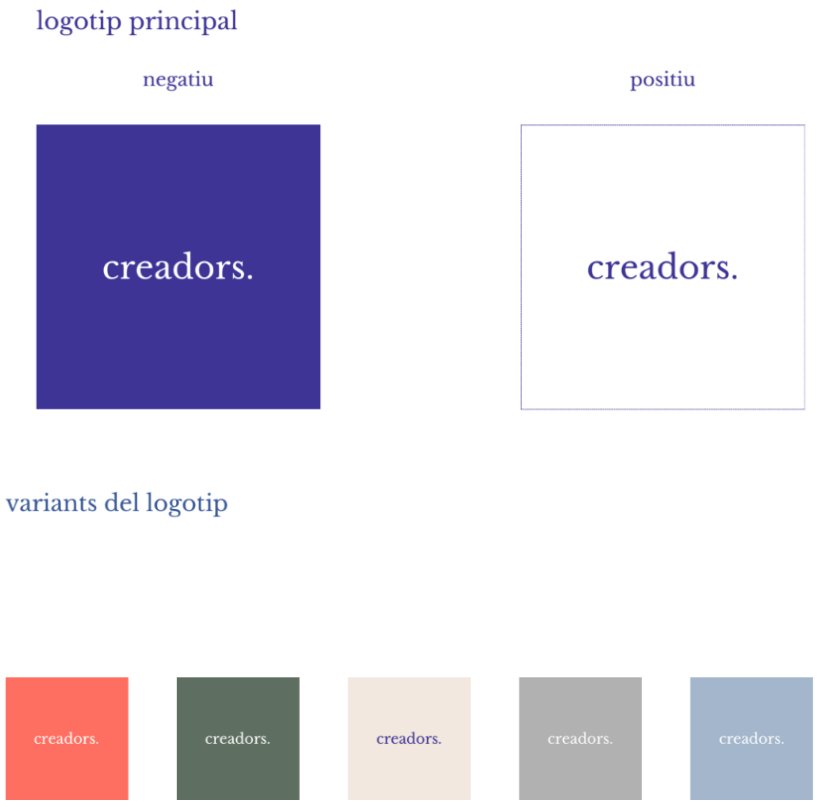

colors

principal



blau lilós

R 61 G 52 B 150
C 59 M 65 Y 0 K 41
PANTONE 2685 C
#3D3496

secundaris



corall

R 255 G 111 B 97
C 0 M 56 Y 62 K 0
PANTONE 7417 C
#FF6F61



gris verdós

R 94 G 110 B 96
C 15 M 0 Y 12 K 57
PANTONE 5777 C
#5E6E60

complementaris

beix suau

R 242 G 232 B 223
C 0 M 4 Y 8 K 5
PANTONE 7500 C
#F2E8DF



gris clar

R 177 G 177 B 177
C 0 M 0 Y 0 K 30
PANTONE 428 C
#B1B1B1



blau cel

R 163 G 182 B 204
C 20 M 10 Y 0 K 20
PANTONE 656 C
#A3B6CC

tipografia

primària

abccçdefghi
jklmnopqr
stuvwxyz
àèéíïòóúü@#

Libre Baskerville

secundària

abccçdefghijklmn
opqrstuvwxyz
àèéíïòóúü@#

Lato

Xarxes Socials

Degut al nou canvi d'imatge hi ha hagut un canvi estètic a les xarxes socials. A part, s'ha començat a treballar amb noves estratègies que encara s'estan acabant de configurar.

Si es vol fer una retrospectiva de com s'ha utilitzat les xarxes fins l'actualitat consulteu el document clicant aquest enllaç.

A continuació es mostren les principals xarxes en el seu estat actual.

Twitter / X

X és el canal de comunicació que s'utilitza per poder comunicar la programació dels nostres esdeveniments, per donar suport a creadors repiulant les seves publicacions i compartit tot allò que sigui en pro del català.



Instagram



És el canal de comunicació que s'utilitza per poder comunicar la programació dels nostres esdeveniments a partir de posts i stories i per donar suport a creadors a través de les stories.

Actualment Instagram està mancat de material pròpi més enllà dels cartells publicitaris, tanmateix la seva activitat és constant i diària.

TikTok

Tik Tok és la xarxa que menys dinamització té ja que comporta un nivell molt alt d'esforços i actualment no es té la suficient capacitat per poder-la explotar, és per això que actualment s'hi fa poques publicacions i ha quedat una mica descuidada, tanmateix amb la nova estratègia es procurarà fer-ne un nova revitalització.



Twitch



El canal de Twitch de creadors és un dels canals més principals de l'associació. Allí s'hi fa tot tipus de programes tant informatius com d'oci. Més endavant hi ha una secció destinada a tota la programació que fem a Twitch.

Assistència a festivals, fires i esdeveniments.

L'assistència a fires i festivals permet apropar al públic objectiu el missatge de la necessitat de crear i consumir contingut en català, alhora que donar a conèixer la producció que ja s'està fent en aquests moments.

Enguany hem pogut participar en els següents festivals, serien:

-**Al Saga,** aportant una mostra del que fem i creant un taller on la gent podia fer directes per primera vegada.

- **L'aplec** organitzat per la FAC, on vam fer de realitzadors de les xerrades que s'hi van dur allí.

- **Forum de la Universitat de Lleida**, on es va anar a fer una taula rodona sobre el català i creadors.

- **Premis AMIC**. Vam ser convidats a la gal·la de premis de creadors de contingut organitzat per l'associació AMIC.

Reunions

Per fer possible tot el què es fa a Creadors volem posar en manifest l'esforç humà i de voluntariat que suposa, per aquest motiu volem compartir unes quantes dades aproximades per visualitzar-ho.

Qui	Nombre de reunions	Nombre de participants de mitja	Duració
Comunicació	32	6	1:30h
Junta	24	4	2

Aquestes reunions per tal de fer més transparent la comunicació s'ha compartit les actes a través del Drive. Tot i així, per fer-ho encara més transparent algunes reunions com la de comunicació estan obertes al públic per assistir com a oient i participant.

Butlletí, grups de Telegram i Discord

Per tal de tenir la comunitat i les sòcies informades hi ha habilitat els grups de telegram i el butlletí de l'associació:

- El Butlletí (Newsletter): Mensualment, totes aquelles que ho hagin demanat i que siguin sòcies poden rebre al correu electrònic el butlletí on s'explica tot allò que ha passat i les properes activitats que es duran a terme a CREADORS.TV. Al llarg d'aquest any s'han fet 5 butlletins però a partir de l'estiu s'ha desestimat continuar fent-los.

- TELEGRAM: Els canals de telegram és un dels mitjans que més utilitzem per unir la comunitat. amb les noves actualitzacions del programari s'ha decidit unir tots els grups per crear un supergrup que englobi totes les categories tal i com es mostra a la següent imatge adjunta. Cal destacar que en aquest grup hi ha un total de 229 membres.

- COMUNITAT: Grup de retrobament dels diferents creadors de contingut indiferentment de la plataforma. Lloc on compartir dubtes, contingut, etc.

- INFORMACIÓ: Canal unidireccional on s'exposa la informació de l'associació, des de comunicats, nous creadors de contingut, esdeveniments i informacions que poden ser d'interès.

- YOUTUBERS: Canal on s'agrupen diferents creadors de contingut de la plataforma YOUTUBE per donar-se suport i compartir el seu contingut.

- INSTAGRAMERS: Canal on s'agrupen diferents creadors de contingut de la plataforma INSTAGRAM per donar-se suport i compartir el seu contingut.

- TIKTOKERS: Canal on s'agrupen diferents creadors de contingut de la plataforma TikTok per donar-se suport i compartir el seu contingut.

- PODCASTERS: Canal on s'agrupen podcasters per donar-se suport i compartir el seu contingut.

- TWITCHERS: Canal on s'agrupen diferents creadors de contingut de la plataforma Twitch per donar-se suport i compartir el seu contingut.

- PROMOCIONA'T: Espai per poder donar-se a conèixer a partir dels anuncis dels directes o de les noves publicacions que facin els creadors.

- Grups eventuals: En ocasions es crea un espai extra per si es vol fer partícip a la comunitat d'algun esdeveniment com podria ser el cas del carnestoltes o d'alguna marató de Twitch. Són espais efímers que duren segons la seva necessitat puntual. Per exemple, Orgull de Raresa, la Sobretaula, Creastoltes, i Video-Paper-Joc, entre altres.

A part dels espais del supergrup de Creadors també es tenen altres canals per la organització de l'entitat. Aquests són els següents:

- Junta 24- 26: Canal amb la junta del 2024.

- COMUNICACIÓ – Creadors (16 membres): Canal de la comissió de comunicació per coordinar-se en la creació i divulgació de les activitats de **CREADORS.TV - SÒCIES - Creadors (27 membres)**: Canal per a sòcies de l'entitat on poden compartir espai i mantenir converses amb altres sòcies de l'associació.

- XARXES – Creadors (5 membres): Canal per gestionar les principals xarxes socials de creadors.

- GRUPS EFÍMERS: Com la organització del Saga24, aquests s'eliminen un cop f inalitzada la seva finalitat.

Discord

Un altre canal de comunicació entre membres, sòcies i organització de l'associació és la creació del Discord de Creadors.TV, en actiu des del 31 de maig del 2021. Entre la seva varietat d'espais cal destacar els espais de reunió de comunicació on tots els membres poden assistir a les reunions i els canals d'informació on es notifiquen de totes les activitats i notícies de l'associació. A part, hi ha hagut un espai nou on es resumeixen totes les reunions i s'adjunten l'ordre del dia i l'acta per tal de que tothom pugui veure el resultat de les reunions.

Cal destacar que el mateix canal de discord també ofereix espais d'intercanvi d'opinions segons la xarxa, espai amb recursos de l'associació com l'accés al drive amb la diferent documentació de la que disposa i llocs on promocionar el contingut de cada creador.

El canal de discord en qüestió és el següent:

http://creadors.tv/discord

Programació

La nostra associació té la particularitat de ser online i per aquest motiu moltes de les activitats ofertes són a partir de les xarxes, en especial Twitch. Les activitats comunitàries, presencials o no, són necessàries per al bon funcionament d'una comunitat no presencial.

A continuació es mostra els diferents programes que es fan a la plataforma de Twitch que ens permet interactuar amb la nostra comunitat:

- **El quadrilàter:** Programa on s'enfronten dos postures sobre un tema, dels quals els defensors son creadors de contingut.



- **La Sobretaula:** Programa on diferents creadors elegits a l'atzar comparteixen un espai per a conèixer-se i donar-se a conèixer al públic. Una vetllada tranquil·la com qui fa la sobretaula d'un diumenge.



- Vídeo, paper, joc (VPJ): És un programa quinzenal on es tracta una franquícia des de tres angles diferents: el vídeo (cinema, sèries, curtmetratges…), paper (còmic, llibre…) i joc (videojocs i jocs de taula).



- Creafest: Es van retransmetre en directe els diferents actes del festival “Creafest”.



- **La píndola informativa:** Programa mensual on s'explica tot allò que ha passat durant el mes a la comunitat de CREADORS.TV i els futurs esdeveniments. Enguany s'ha deixat de fer per falta de personal però amb intencions de reempendre-ho en un futur

.



- **Creadors per la marató:** Com cada any, creadors participa a la marató fent diferents activitats, en aquest cas es va fer una subhasta per recaptar fons i el mitjà per fer-ho va ser Twitch.

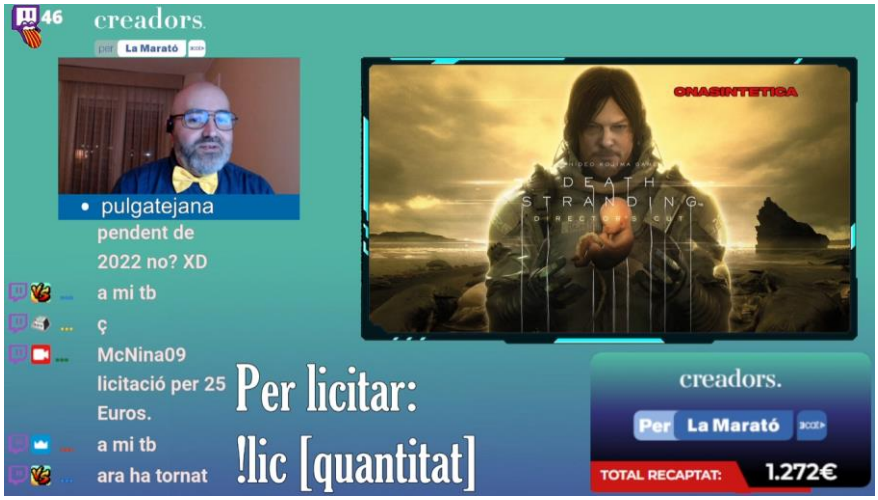

- Saps Què?!: Programa on es parla de ciència i temes sobre actuals amb algun convidat per l'ocasió. S'ha canviat el títol a mitja temporada per englobar més temes ja que inicialment era únicament de cuina(Saps k?! Menges).



- La cursa impossible: Joc de bales comunitari amb un circuit creat expressament per a la comunitat de Creadors.

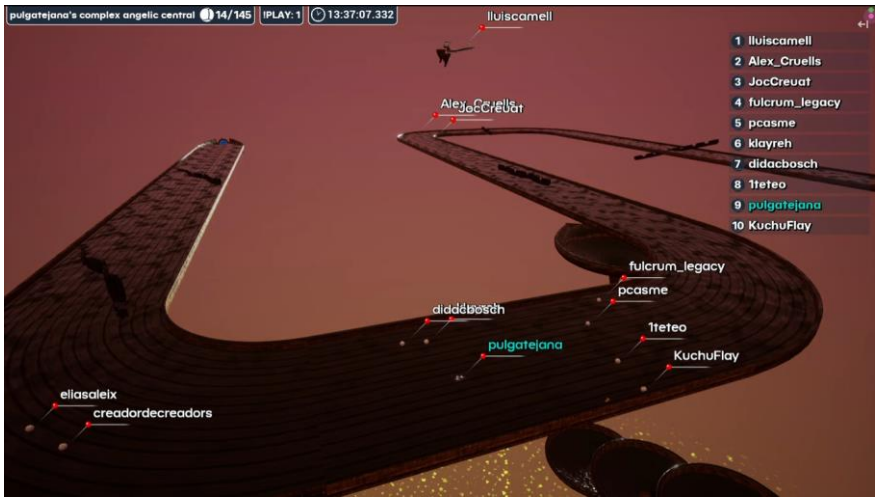

- Creadors al Saga: Creadors va participar al saló del Gaming en català SAGA, i per fer-ho va crear un espai on la gent podia provar de fer streams en directe.



- Jocstàlgia: Un programa amb diferents convidats on parlaran dels jocs que han marcat la infància.



Aplec: Amb col·laboració amb la Federació d'Ateneus de Catalunya, creadors va retransmetre dos actes de la celebració.



-**Bocinets:** Un cop tocades les campanes de cap d'any es retransmet al llarg de la nit tot de moments divertits de l'any dels diferents creadors de contingut de l'associació.



- Dia Internacional de les dones: En motiu de la data es va entrevistar a Esther Beltran, un exemple d'empoderment i èxit.



Gala videojocs florals: Juntament amb softcatalà, fandubbers i projecte Ç s'ha celebreat la primera edició dels videojocs florals on creadors ha retransmès la gal·la i ha participat en l'organització.



- **Especial Sant Jordi:** En motiu de Sant Jordi es va fer una entrevista a Roser Juame i Carles Domènech per parlar de literatura.



- **Desbloqueja el català:** Una subhasta on els creadors afegient marxandatge pròpi per aconseguir diners per crear la nova web de creadors. Es van recaptar al 1049 euros.



A continuació es mostra el nombre de programes a twitch que hem fet al llarg d'aquest 2023

Comentado [JC1]: Falta actualitzar

	Núm. de programes
Quadrilàter	11
La píndola	5
Saps el què?! Menges	10
La Sobretaula	11
La cursa impossible	1
Jocstàlgia	1
Vídeo, paper, joc	18
Bocinets	1
Creadors X Marató	1
Videojocs Florals	1
Directe de l'aplec	2
Especial Sant Jordi	1
Dia internacional de les dones	1
Creadors al Saga	3
Creafest	2
Desbloqueja el català	1

Total	71 directes

Altres programes i dinamitzacions

A part de la programació habitual als canals de CREADORS.TV, també hi ha esdeveniments únics que comporten un gruix de preparació i participació important. Aquests en són uns exemples.

- La Marató: En col·laboració amb La Marató de Tv3, es fa una marató de 24h per aconseguir donacions per la causa. Aquesta marató consta de diferents creadors fent contingut i es va saltant de canal a canal dels diferents participants. Com a cloenda hi ha una subhasta benèfica a partir de lots que han ofert els mateixos creadors. En aquesta edició del 2024 on el tema era "Les malaltires respiratòries" es van **recaptar 2.511€.**



- **Orgull de Raresa:** Al mes de maig en motiu del dia de Star Wars (May the 4rth) i el dia de l'Orgull Friki (28 de maig) es fa una marató de 24 hores de directes de temàtica Friki i que, si pot ser, sortint-se de la zona de confort del creador de contingut.

- **May the 4th:** En honor al dia de Star Wars es va fer una marató de directes com el de l'Orgull de raresa on diferents creadors feien un directe en relació a la temàtica de la franquícia.

- **Desbloqueja el català:** Per poder subvencionar el web es va fer una subhasta on diferents creadors de contingut van oferir elements com el seu marxandatge per poder fer la subhasta en qüestió. Aquesta va aconseguir un benefici de 1049 euros dotant-la d'un gran èxit.

La Feina que no es veu

Hi ha molta feina que no es veu però que comporta moltes hores i dedicació. N'hi ha tantes que és fàcil oblidar-se d'alguna tasca però volíem fer consciència que es valoren molt a l'associació, per aquest motiu n'esmentem unes quantes: La publicitat, les xarxes socials, cartelleria, overlays, anuncis pels diferents grups, notes de premsa, comissions per fer alguna tasca concreta, correccions de text, elaboració de documentació, tràmits... i moltes més coses, formen part del dia a dia de Creadors i és una feina clau i bàsica per l'associació que no seria possible sense el voluntariat que fa possible que aquesta roda giri.

Trobades de reflexió i cohesió

Fora de l'activitat de l'associació també hi ha hagut espai per trobar-nos en un ambient més distès on sempre sorgeixen idees noves i s'enforteix la cohesió d'equip. Enguany no han estat massesles ocasions però si que és una idea que es vol enfortir de cara a futures ocasions.

Creafest

Creafest va néixer l'any 2021 amb la intenció de fer una festa on els creadors de contingut es poguessin trobar de forma presencial i així conèixer-se i crear sinergies. Al ser una entitat que té una activitat gairebé de forma exclusiva en l'entorn virtual i, a la vegada, molts dels membres són de diverses parts del territori català i no hi ha hagut encara cap acte presencial a gran escala a causa de la pandèmia, la majoria dels creadors no es coneixen entre ells.

Un altre element clau de celebració del Creafest és la constitució legal de l'associació ja que CREADORS.TV va sorgir com un grup de poques persones que ha anat creixent i que ha necessitat institucionalitzar-se per a poder créixer i fer activitats que permetin assolir els seus objectius. El conjunt d'aquestes idees va ser la guspira per crear un acte presencial. Malauradament, la incertesa que causaven els canvis en les normatives per a la realització d'esdeveniments a causa de la pandèmia mundial de la COVID va truncar les ambicions de l'esdeveniment i es va haver de celebrar amb prudència i seguretat en petit format.

L'acte va consistir en crear 3 punts a diferents punts de Catalunya amb un aforament limitat on es van realitzar diferents activitats com una arrossada o tarda de jocs de taula però sobretot, una excusa per trobar-se amb altres creadors de forma presencial. Tot això es va retransmetre pels canals oficials de CREADORS.TV i durant les retransmissions hi havia connexions amb altres creadors que no havien pogut anar a algun acte presencial.

Tot i que l'esdeveniment va assolir els seus objectius, hi havia ganes de fer una trobada presencial massiva de creadors, on la idea original era trobar-se en un ambient festiu.

L'any passat amb la creixent força de l'associació ens vam marcar l'objectiu de recuperar aquesta idea prèvia i millorar-la ja que voliem ser ambiciosos amb els objectius de l'associació i del què significava inicialment aquest esdeveniment perquè tingués un impacte cultural que marqui un punt d'inflexió per la llengua catalana.

Així doncs el passat 5 de novembre del 2021 vam arrancar el primer Creafest físic amb un èxit absolut on es van dur a terme xerrades, espectacles, concerts, fira de carpes i un

dinar comunitari. El resultat de les enquestes va ser molt positiu i es va valorar molt positivament aquesta primera edició, per aquest motiu enguany es va fer la edició Creafest23' ampliant l'oferta.

Creafest edició 2024

Enguany el Creafest s'ha decidit fer tot dins del recints de l'auditori de la Plana de l'Om de Manresa per poder concentrar la gent i reduir costos.

A continuació es mostra el cartell promocional i la graella dels actes:



El punt diferencial d'aquest any ha estat la col·laboració amb Òmnium Bages i Moianès on han participat amb l'acte de la Gala d'homenatges de Creadors.Tv on s'ha volgut homenatjar a figues vitals que impulsen el català en el món digital. Els homenatjats han estat la Mariola Dinarès, Gerard Sesé, Projecte Ç i en Jordi Badia.

Projectes en execució

Paral·lelament a tot el què s'ha mostrat hi ha hagut alguns projectes que encara s'estan duent a terme i que encara no s'han finalitzat a data d'aquesta memòria. A continuació es mostren ja que estan en etapa força avançada.

Web de Creadors.TV

Creadors.Tv disposa d'un web amb l'objectiu de poder-se associaciar i d'informar de què és creadors.TV. Actualment sols es pot observar aquesta part però s'està treballant per poder crear un portal ones puguem mostrar tots els creadors de contingut i així fer més visible la seva activitat. Fins la data s'ha pogut crear un espai per què l'usuari pugui registrar les diferents xarxes i la creació automàtica de llistes dels canals que, properament es farà visible.

Enguany s'ha començat el projecte de la nova web.

Gràcies al DEC (Desbloqueja el Català) i a la col·laboració de les sòcies , creadores i creadors de contingut.

La previsió és que l'any vinent ja estigui en marxa.

RRI - Reglament de Règim intern

A l'associació gaudeix del document de Reglament de règim Intern,vàlid des del 11 de desembre aprovat per totes les sòcies. Ara mateix continuem amb el document obert a suggerències ja que creiem que un document tan important ha de continuar viu.

Els membres responsables de fer-lo complir, amb molta alegria podem dir què ha sigut un any tranquil amb tan sols un sol problema que es va solventar amb molta agilitat, quedant tancat en menys d'un mes.

Respecte a les reunions, ens hem estat sempre en contacte per aquest motiu tan sols ens calgué de sola, a la que estigueren els membres fent-nos un resum del que vam veure als comportaments i després de dues hores la concloguem positivament al veure que tot anava be.

Valoració general de l'any

Aquest any 2024 ha estat un any de creixement i consolidació. Com en qualsevol procés evolutiu, hem hagut d'afrontar nous reptes, prendre decisions estratègiques i adaptar-nos a diferents circumstàncies, sempre amb la voluntat de millorar i enfortir la nostra associació. Aquests canvis han tingut un impacte tant en la nostra organització interna com en la nostra projecció externa, i ens han permès avançar cap a un futur encara més sòlid i prometedor.

Aquest any també hem fet un pas endavant en termes de col·laboracions externes. Hem establert nous vincles amb entitats i professionals del sector, cosa que ha enriquit la nostra xarxa de contactes i ha obert la porta a noves oportunitats i projectes. Aquesta expansió no només reforça la nostra presència dins del sector, sinó que també ens permet aprendre d'altres experiències i integrar noves metodologies de treball.

Un altre punt destacable d'aquest any ha estat l'evolució del festival Creafest. Els canvis introduïts han suposat una millora en la qualitat de l'esdeveniment, especialment en la gala d'homenatges i en la selecció dels esdeveniments que l'integren. Malgrat aquests avenços, som conscients que encara cal seguir treballant per trobar la fórmula òptima que garanteixi l'èxit i la consolidació del festival en el futur.

A més, cal destacar l'esforç col·lectiu per fer de la nostra associació un espai de treball en equip i suport mutu. La capacitat d'afrontar junts les adversitats ha estat clau per superar els obstacles que han sorgit al llarg de l'any. La implicació i el compromís de cada membre han estat fonamentals per continuar avançant amb determinació i confiança.

En definitiva, el 2024 ha estat un any de reafirmació i projecció. Hem après de les dificultats i hem sabut convertir-les en oportunitats de millora. Amb una base més sòlida i una visió clara del nostre futur, ens preparem per afrontar nous desafiaments i continuar construint una associació cada vegada més forta i dinàmica.